

# INDOOR SECURECAM HD

**MT4052**

## **Instrukcja obsługi**

## Spis treści

Zastrzeżenia .....	3
Warunki instalacji urządzenia .....	3
<b>Wprowadzenie .....</b>	<b>4</b>
Ogólne .....	4
Właściwości .....	4
Zawartość opakowania .....	4
Właściwości kamery .....	4
<b>Instalacja oraz korzystanie z urządzenia .....</b>	<b>4</b>
Podgląd obrazu za pomocą urządzeń mobilnych .....	4
<b>Widok ogólny .....</b>	<b>5</b>
Podgląd obrazu przy połączeniu kablem LAN .....	6
1. Listwa status .....	7
2. Wybierz podgląd strumienia video .....	8
3. Playback .....	8
Podgląd video poprzez łącze WiFi .....	8
Podgląd video przez internet .....	9
Podgląd video za pomocą aplikacji PC .....	10
Inne sposoby podglądu .....	10
Inne przeglądarki .....	10
Użycie odtwarzacza VLC .....	10
<b>Ustawienia .....</b>	<b>11</b>
Ustawienia strumieni video .....	11
Zakładka Video .....	11
Zakładka Audio .....	11
Zakładka Image .....	11

Ustawienia sieciowe .....	12
Zakładka Network .....	12
Zakładka WIFI .....	12
Zakładka DDNS .....	12
Zakładka ONVIF setting .....	13
Zakładka Motion Detection .....	13
Zakładka Alarm .....	14
Zakładka Armed time .....	14
Ustawienia zakładki Advance .....	14
Zakładka User .....	14
Zakładka SMTP (powiadomienia email) .....	15
Zakładka FTP .....	15
Zakładka Multiple settings .....	16
Ustawienia System .....	16
Zakładka Status .....	16
Zakładka Time .....	16
Zakładka Maintenance .....	16
Zakładka Log .....	17

## Zastrzeżenia

### Warunki instalacji urządzenia

- Unikaj miejsc o dużej temperaturze, źródeł ciepła, miejsc o dużym nasłonecznieniu;
- Nie dopuszczaj do zamoczenia urządzenia, w wypadkach zamoczenia natychmiast odłącz zasilanie.
- Unikaj środowiska o bardzo dużej wilgotności (powyżej 85% RH).
- Temperatura pracy  $-10^{\circ} \sim +50^{\circ}$
- Proszę umocować poziomo lub za pomocą uchwytu ściennego, nie instalować w miejscach wibrujących, nie montować na kamerze innych urządzeń.

1. Sprawdzić zasilacz przed podłączenie.
2. Chroń urządzenie przed uderzeniami/upadkami.
3. Nie dotykaj obiektywu, do czyszczenia używaj miękkiej szmatki nasączonej alkoholem.
4. Nie ustawiaj kamery aby światło słoneczne lub inne źródło światła wpadało bezpośrednio na soczewkę obiektywu (sensor optyczny może ulec uszkodzeniu).
5. Nie ustawiaj kamery w pobliżu działających laserów, mogą uszkodzić sensor kamery.
6. Jeżeli sprzęt nie działa prawidłowo skontaktuj się ze sprzedawcą lub pomocą techniczną producenta. Nigdy nie próbuj samodzielnie naprawiać urządzenia. Nieautoryzowane otwarcie obudowy/modyfikacje powodują utratę gwarancji.

# Wprowadzenie

## Ogólne

Dziękujemy za zakup kamery z linii securecam HD, wysoka jakość obrazu i dźwięku, możliwość podłączenia do sieci LAN oraz WiFi, możliwość podglądu obrazu z dowolnego miejsca poprzez sieć Internet. Idealne rozwiązanie dla sklepów, biur, mieszkań.

## Właściwości

- Zgodny z Plug and Play, darmowa aplikacja „iSmartview Pro” na urządzenia mobilne oraz komputery PC.
- Do wyboru 3 rodzaje strumieni video H.264 oraz jeden rodzaj kodowania video MJPEG video, odpowiedni dla strumieni przesyłanych przez sieć lokalną, Internet oraz sieci mobilne;
- Dostępne rozdzielczości obrazu: 1280x720/640x360/320x180;
- Dostępne 4 rodzaje podglądu strumienia video;
- Wbudowany moduł WiFi 802.11b/g;
- Wbudowany web-serwer, jeden port do komunikacji do przesyłania obrazu i dźwięku;
- Zgodność ze standardem ONVIF oraz protokołem RTSP, łatwa integracja z NVR oraz aplikacjami dużej skali;
- Zgodny z funkcją WPS/QSS;
- Wielojęzyczny menu interfejsu web-serwer.
- Możliwość jednoczesnego podglądu na jednym ekranie 1/4 kamer;

- Unikatowy fabryczny adres DDNS nalepiony na spodzie kamery, dzięki temu w łatwy sposób można połączyć się z kamerą z sieci internet;

## Zawartość opakowania

- Zasilacz
- CD
- Kabel LAN
- Uchwyt A
- Antena

**Ważne:** Sprawdź zawartość opakowania, jeżeli brakuje elementu wyposażenia skontaktuj się ze sprzedawcą.

## Właściwości kamery

- Max. rozdzielczość 720P;
- Obiektyw IR-CUT, 3.6mm;
- Wbudowane diody podczerwone 2szt Array IR LED, zasięg do to 15 metrów w trybie nocnym;
- Wbudowany moduł WiFi 802.11b/g, łatwa konfiguracja;
- Klasa wodoszczelności IPX-66 (montaż na zewnątrz budynku).

## Instalacja oraz korzystanie z urządzenia

### Podgląd obrazu za pomocą urządzeń mobilnych

Pobierz lub zainstaluj aplikację “iSmartviewPro” z dołączonej płyty CD, następnie wykonaj skan kodu QR aby dodać kamerę do monitorowanych urządzeń. Więcej informacji znajdziesz w instrukcji do aplikacji.

## Widok ogólny

## Podgląd obrazu przy połączeniu kablem LAN

Uruchom kamerę IP (upewnij się, że podłączasz odpowiedni zasilacz z zestawu, inaczej możesz uszkodzić urządzenie), podłącz kamerę IP do routera za pomocą kabla LAN oraz komputer PC do routera.

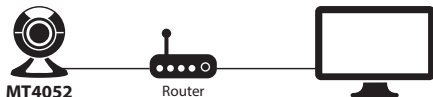

Włóż do napędu płytę CD i zainstaluj aplikację „SearchPro”. Uruchom aplikację, wykonaj poniższe kroki:

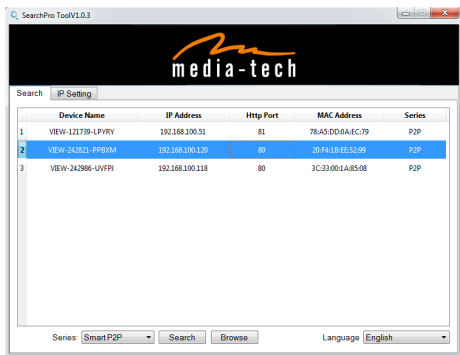

- 1) Kliknij „Search” (upewnij się, że firewall nie blokuje działania tej aplikacji);
- 2) Wybierz kamerę na liście odnalezionych urządzeń i kliknij zakładkę „IP setting”;

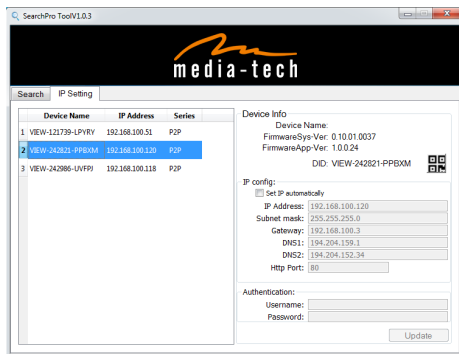

- 3) Otwórz przeglądarkę internetową i wpisz w polu adresu aktualnie przypisany numer IP lub na zakładce „Search” dwukrotnie kliknij wybraną kamerę na liście.  
*W powyższym przykładzie należy w polu adresu wpisać `http://192.168.100.120`*
- 4) Aby zalogować się podaj domyślny login „admin” oraz domyślne hasło „123456”; kliknij opcję „View Video-mode 1” (przy pierwszym połączeniu najlepiej użyć przeglądarki IE)

**Ważne:** Zainstaluj najpierw komponent OCX aby oglądać obraz, kliknij „Download Plug-in”, gdy pojawi się komunikat, kliknij „Uruchom” aby zainstalować komponent ActiveX.

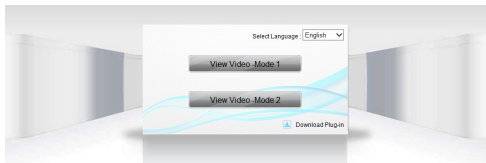

**Porada:** Możesz przytrzymać przycisk reset na 10 sekund aby przywrócić ustawienia fabryczne jeżeli zapomniałeś login lub hasło.

Kliknij “View Video – Mode 1” aby otworzyć podgląd jak poniżej.

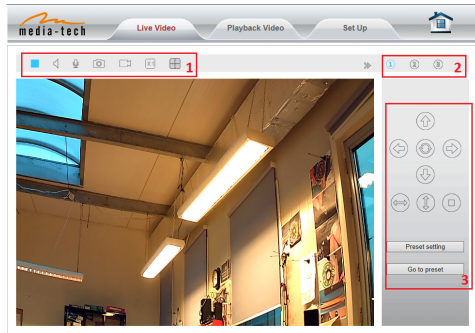

## 1. Listwa status

- 1) Włącz/wyłącz okno podglądu;
- 2) Włącz/wyłącz przechwytywanie dźwięku;
- 3) Włącz/wyłącz transfer głosu od operatora do kamery (po stronie operatora musi być aktywny mikrofon, a do kamery podłączone głośniki);
- 4) Zapis klatki obrazu na dysku lokalnym komputera PC;
- 5) Ręcznie włącz/wyłącz nagrywanie na dysk lokalny;
- 6) Włącz cyfrowy zoom
- 7) Włącz/wyłącz podgląd wielu kamer na raz.

**PL** **Ważne!** W tym oknie nagrywanie oraz zapis zdjęć dokonywany jest na ścieżce w lokalnym komputerze. Zapis obrazu oraz nagrań automatyczny definiuje się w zakładce „Settings” – wtedy zapis może być realizowany na karcie SD lub na wskazanym serwerze FTP.

## 2. Wybierz podgląd strumienia video

W tym miejscu można przełączać podgląd pomiędzy wcześniej zdefiniowanymi strumieniami video. Zalecamy ustawienie najwyższej jakości strumienia pierwszego do sieci LAN, drugi do sieci WAN i trzeciego do urządzeń mobilnych, ustawień dokonuje się w zakładce „Settings”. Okno można podzielić aby jednocześnie podglądać obraz 4 kamer jednocześnie.

## 3. Playback

Przejdź na zakładkę „Playback video” aby odtworzyć zapisane nagrania na dysku lokalnym.

## Podgląd video poprzez łącze WiFi

Gdy połączenie na kablu LAN zakończyło się sukcesem możesz przystąpić do konfiguracji połączenia bezprzewodowego.

Po zalogowaniu przejdź do zakładki „Setting/Network/wifi”, włącz opcję „enable Wi-Fi”, kliknij przycisk „Search”.

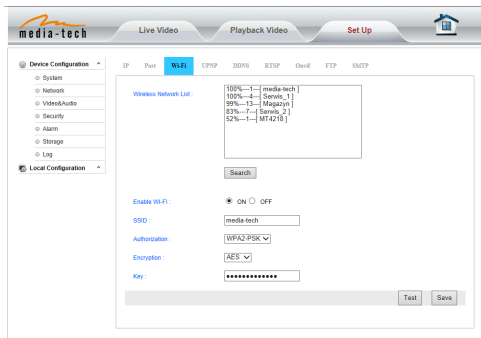

Wskaż wybraną sieć, jeżeli sieć jest szyfrowana w polu „Key” wpisz hasło do sieci WiFi. Poprawność danych można sprawdzić wciskając przycisk „Test”. Jeżeli konfiguracja jest poprawna można odłączyć kabel LAN i uruchomić kamerę ponownie poprzez odłączenie i podłączenie zasilania.

## Konfiguracja sieci poprzez funkcję WPS/QSS.

- 1) Upewnij się, że Twój router obsługuje funkcję WPS/QSS;
- 2) Wciśnij przycisk WPS/QSS na routerze.
- 3) Na kamerze przytrzymaj przycisk reset na 2~5 sekund, dioda LED status podczas wyszukiwania będzie zapalona na stałe, gdy nawiąże połączenie będzie migała.
- 4) Odłącz na chwilę zasilacz i podłącz ponownie aby kamera uruchomiła się na ponownie.

**Ważne:** Jeżeli przez kolejne 50 sekund kamera nie nawiąże połączenia funkcja WPS dezaktywuje się automatycznie. Działanie tej funkcji może nie działać poprawnie na każdym routerze.

## Podgląd video przez internet

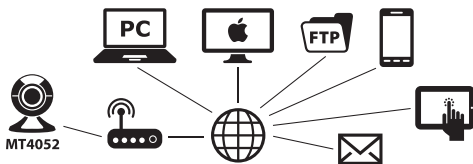

W pierwszej kolejności upewnij się, że Twój router ma dostęp do sieci Internet, następnie należy w routerze udostępnić port dla kamery (udostępnianie portu znajdziesz w instrukcji do Twojego routera).

## Przykład konfiguracji w routerze „Netgear”.

- 1) Zaloguj się na stronie zarządzana routerem, przejdź do sekcji „Port Forwarding”;
- 2) Wybierz “Add custom service”;
- 3) Wprowadź numer portu http;
- 4) Wprowadź adres IP kamery nadany jej w sieci lokalnej, kliknij “Apply”

Gdy zakończono tą konfigurację można połączyć się z kamerą z zewnętrznej WAN wpisując w polu adresu zewnętrzny adres IP routera. Można też wpisać w polu adresu wpisać fabryczny adres DDNS kamery nalepiony na spodzie kamery.

**Ważne:** udostępnianie portów w routerach innych marek może wyglądać inaczej, proszę zapoznać się z instrukcją routera lub skontaktować z pomocą techniczną producenta routera.

## Podgląd video za pomocą aplikacji PC

Zainstaluj aplikację „iSmartviewPro” z dołączonej płyty CD, dodaj w aplikacji kamerę aby oglądać obraz. Więcej informacji możesz znaleźć w instrukcji do aplikacji „iSmartViewPro”.

## Inne sposoby podglądu

### Inne przeglądarki

Na systemach Windows zalecamy użycie przeglądarki systemowej Internet Explorer. Użycie innych przeglądarek może spowodować brak dostępu do pewnych funkcji kamery. Korzystanie z przeglądarki IE wymaga instalacji komponentu ActiveX. Korzystanie z innych przeglądarek wymaga instalacji wtyczki „QuickTime” do odtwarzania strumieni wideo za pomocą przeglądarki. Gdy pobierzesz i zainstalujesz wtyczkę QuickTime otwórz właściwości, wybierz „Advanced”, następnie „Custom.” W sekcji „Transport Setup”. Pojawi się okno „Streaming Transport”, wybierz „HTTP” oraz „port ID 80” i kliknij „OK”, wtedy w polu gdzie wybrano wcześniej „Custom” zmień na „Auto”. Zatwierdź zmiany „OK”.

Na komputerach MAC, wtyczka Quicktime jest już zainstalowana w systemie, wystarczy z linii wiersza poleceń wpisać: `qtdefaults write TransportSettings HTTP 80` i uruchomić przeglądarkę Safari aby podglądać obraz z kamery.

**Ważne:** Wybierz kodek audio G.711 we wtyczce Quicktime.

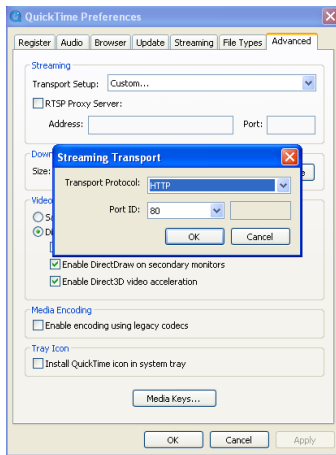

### Użycie odtwarzacza VLC

Kamera jest zgodna ze standardem protokołu RTSP, można zatem użyć aplikacji „VLC media player”. Użyj aplikacji VLC ver.1.1.12 lub nowszej. Wpisz następujące adresy URL aby oglądać odpowiedni:  
rtsp://ip:port/11 (podgląd pierwszego strumienia)  
rtsp://ip:port/12 (podgląd drugiego strumienia)  
rtsp://ip:port/13 (podgląd trzeciego strumienia)

Ustawienia portu RTSP znajdziesz w punkcie "Ustawienia sieciowe/Zakładka Network.

## Ustawienia

### Ustawienia strumieni video

W tej sekcji „media/video” można ustawić różne jakości dla strumieni video.

### Zakładka Video

- AC frequency: 50Hz
- Select stream:  First stream,  Second stream,  Third stream
- Resolution: 1280x720
- Bit rate: 2048kpbs
- Frame rate: 25
- Stream control: Variable bitrate
- Stream type: With audio

Buttons for 'Save' and 'Refresh' are located at the bottom of the configuration area.

Strumień „First stream” jest używany przy najlepszym połączeniu podczas podglądu (łączy LAN), „Third stream” należy zdefiniować jako strumień mocno skompresowany małej rozdzielczości dostosowanym do możliwości urządzeń mobilnych.

### Zakładka Audio

- I3C volume: 70
- Speaker volume: 70

Buttons for 'Save' and 'Refresh' are located at the bottom of the configuration area.

### Zakładka Image

- Brightness: 128
- Contrast: 128
- Saturation: 128
- Hue: 128
- Flip:
- Mirror:

Buttons for 'Save', 'Restore default', and 'Refresh' are located at the bottom of the configuration area.

Wyłączenie podświetlenia diodami podczerwonymi znajduje się w zakładce „Nightvision”.

## Ustawienia sieciowe

### Zakładka Network

Kamera wspiera protokół RTSP, jeżeli włączono ten protokół zaznaczając opcję „RTSP authority verification”, podczas próby odtworzenia strumienia użytkownik będzie musiał podać login i hasło.

IP address	192.168.100.126
Subnet mask	255.255.255.0
Gateway	192.168.100.3
Primary DNS	194.204.159.1
Secondary DNS	194.204.152.34

### Zakładka WIFI

Funkcje opisano w rozdziale „Podgląd video poprzez łącze WiFi”.

### Zakładka DDNS

W rozdziale „Podgląd video poprzez łącze WiFi” pokazano udostępnianie portu w routerze. Gdy wykonano tę operację kamera ma wyjście na zewnątrz. Można zatem połączyć się kamerą wpisując w przeglądarce fabryczny adres DDNS – opcja „manufacturer’s DDNS” musi być włączona.

Użytkownik może wykorzystać również własne konto DDNS jak na przykład na serwerze [www.dyndns.com](http://www.dyndns.com). Należy wtedy wypełnić pola jak pokazano na rys. poniżej.

The close-up shows the 'Third party DDNS setting' section with the following fields:

- Third party DDNS:  ON  OFF
- DDNS server:
- Username:
- Password:
- Third party DDNS:

**Ważne:** Przy użyciu innych adresów DDNS gdy port jest ustawiony inny niż standardowy 80 należy go wpisać po dwukropku. Przykład: <http://mydomain.dyndns.org:81>.

## Zakładka ONVIF setting

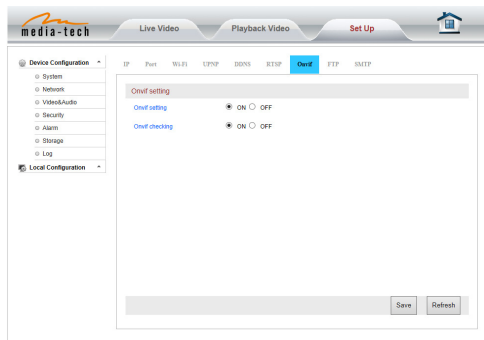

Kamera wspiera protokół ONVIF, może być zatem połączona z innym urządzeniem które obsługuje ten protokół.

**Uwaga:** Aktualnie urządzenie wspiera ONVIF ver.2.0.1.

## Zakładka Motion Detection

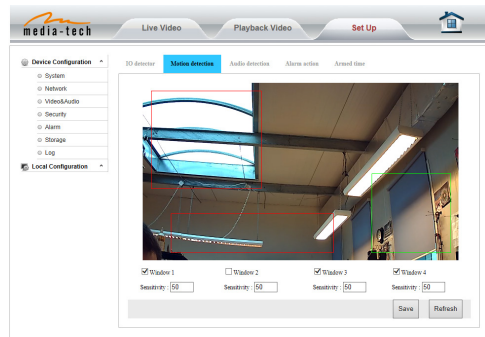

Można wybrać do 4 obszarów monitorowania, każdy może mieć ustawioną inną czułość na wzbudzenie, im wyższa wartość tym większa czułość.

## Zakładka Alarm

W tej sekcji można określić rodzaj powiadomienia gdy kamera wykryje ruch.

- Send alert to Email
- Send alert to FTP server
- Record to FTP server
- Send alert to SD-TF
- Record to SD-TF

Other settings include:

- Trigger IO output: Alarm duration: 5 Second
- Trigger preset: Preset: 1
- Trigger speaker: Alarm duration: 5 Second

The 'Alarm trigger type' section has 'Trigger independently' selected. A tooltip explains:

- Trigger independently: Trigger when detecting by any kind of trigger
- Trigger jointly: Trigger when detecting some kinds of trigger simultaneously

## Zakładka Armed time

W tej opcji można określić kiedy kamera aktywuje funkcję wykrywania ruchu, w przykładzie na rysunku obok określono czas aktywacji tej funkcji w każdy poniedziałek od 8:30 do 9:30.

**Ważne:** Przed użyciem tej opcji upewnij się, że w zakładce „system/time settings” wybrano serwer czasu oraz odpowiednio strefę czasową aby urządzenie automatycznie pobierało aktualny i prawidłowy czas.

	0	1	2	3	4	5	6	7	8	9	10	11	12	13	14	15	16	17	18	
Sunday																				
Monday																				
Tuesday																				
Wednesday																				
Thursday																				
Friday																				
Saturday																				

## Ustawienia zakładki Advance

### Zakładka User

Username	Password	User authorization
admin	*****	Administrator
piotrtek	*****	Operator
guest	*****	Viewer

Istnieją 3 typu użytkowników.

- Administrator: "admin" ma największe uprawnienia. Możliwość dokonywania wszystkich zmian. Domyślne hasło: 123456.
- Operator: użytkownik może operować urządzeniem ale nie może wprowadzać żadnych zmian w ustawieniach.
- Viewer: użytkownik może tylko podglądać strumień video. Domyślne hasło.

**Ważne:** Zalecamy niezwłocznie zmianę hasła domyślnego ze względów bezpieczeństwa.

## Zakładka SMTP (powiadomienia email)

- SMTP server address: [ ]
- Server Port: 25
- Security connection: NONE
- Authentication:  ON  OFF
- Username: [ ]
- Password: [ ]
- Sender address: [ ]
- Receiver address #1: [ ]
- Receiver address #2: [ ]
- Mail subject: alarm
- Mail content: [ ]

Buttons: Test, Save, Refresh

Aby korzystać z funkcji powiadomienia na adres e-mail należy najpierw skonfigurować serwer pocztowy wpro-

wadzając dane. Poprawność ustawień można sprawdzić klikając przycisk „Test”.

## Zakładka FTP

- FTP server address: 192.168.100.5
- Server Port: 21
- Username: fflsends
- Password: [ ]
- Path: /flsends

Buttons: Test, Save, Refresh

Zanim skorzystasz z funkcji wysyłania powiadomień na serwer FTP należy skonfigurować to połączenie. Należy również mieć uprzednio konto na wybranym serwerze FTP, uprawnienia do zapisu, własny podkatalog.

**Ważne:** Hasło nie może zawierać znaków specjalnych.

## Zakładka Multiple settings

media-tech Live Video Playback Video Set Up

Device Configuration

- System
- Network
- Video&Audio
- Security
- Alarm
- Storage
- Log

Local Configuration

search camera list

192.168.100.126  
192.168.100.118

The 1st device : none  
The 2nd device : none  
The 3rd device : none  
The 4th device : none

Można wyszukać w sieci inne kamery z serii SecureCam aby na jednym ekranie podglądać jednocześnie 4 kamery, zapoznaj się w rozdziale gdzie opisano sposób wyszukiwania kamer.

## Ustawienia System

### Zakładka Status

media-tech Live Video Playback Video Set Up

Device Configuration

- System
- Network
- Video&Audio
- Security
- Alarm
- Storage
- Log

Local Configuration

Status

Device Status

Current users 0

Network connection Wireless

MAC address 78:AS:DD:BE:41:FD

Recording status No recording

SDTF status No SDTF

Internet IP address Check internet IP

## Zakładka Time

Należy wybrać serwer czasu oraz strefę czasową.

media-tech Live Video Playback Video Set Up

Device Configuration

- System
- Network
- Video&Audio
- Security
- Alarm
- Storage
- Log

Local Configuration

Time

Current time 2016-01-07 10:58:08

Time setting

Timezone [GMT+01:00] Sarajevo - Skopje - Warsaw - Zagreb

Sync with PC Confirm

NTP service

Enable NTP

NTP server time.nist.gov

## Zakładka Maintenance

media-tech Live Video Playback Video Set Up

Device Configuration

- System
- Network
- Video&Audio
- Security
- Alarm
- Storage
- Log

Local Configuration

Maintenance

System setting

Reboot Reboot

Restore to default Restore to default

Backup setting Backup setting

Restore backup setting Przeglądaj... Restore backup setting

Upgrade Przeglądaj... Upgrade

Restart timing settings

Enable schedule reboot

Zapis wprowadzonych ustawień do pliku – przycisk „Backup Setting Data”. Aktualizacja firmware oraz oprogramowania interfejsu Web UI – opcja „Upgrade”.

## Zakładka Log

Timestamp	Action
2016-01-04 19:03:57	admin_set_timezone and time
2016-01-04 12:03:57	admin_setntp
2016-01-04 12:08:29	admin_setwifi
2016-01-04 12:09:01	admin_set_ugrep_attr
2016-01-04 12:15:15	admin_setwifi
2016-01-04 12:15:56	admin_setwifi
2016-01-07 10:19:27	admin_Set Record Param
2016-01-07 10:19:27	admin.Modify Record Plan
2016-01-07 10:19:27	admin.Modify Record Plan

At the bottom of the log list, there is a checkbox labeled 'Check by time' and three buttons: 'Check', 'Delete', and 'Refresh'.

Zakładka przechowuje historię logowania, wykrywania ruchu, itd.

*Ze względu na ciągły rozwój specyfikacja oraz wygląd urządzenia może ulec zmianie bez wcześniejszego powiadomienia. Pomoc techniczna dostępna na [www.media-tech.eu](http://www.media-tech.eu).*